ГОЛОС МУЧЕНИКІВ

ЛИСТОПАД, 2023

РІЗДВЯНІ ПОДАРУНКОВІ ПАКЕТИ: ПОДАРУНОК НІЗВІДКИ

ПОДАРУНОК НІЗВІДКИ

Лаос — одна з п'яти комуністичних країн, що ще існують у світі, громадяни якої сповідують буддизм. Християни, які становлять крихітну меншість, звикли до життя, яке сповнено дискримінації та труднощів, і найчастіше відділені від інших як соціально, так і економічно. Мати, чий син отримав наш подарунковий пакет, повідомила нам: «Мій син невимовно радий подарунку! Він не отримував такого ніколи в житті й дякував Богові в молитві. Він побіг до сусідів і, показуючи їм пакет, вигукнув: "Це подарунок нізвідки!"»

Минулого року ми роздали дітям із християнських сімей у дев'яти країнах, де вони зазнають переслідувань за віру, майже 4600 «подарунків нізвідки», до складу яких входили дитячі Біблії, шкільне приладдя, іграшки, їжа, одяг та предмети гігієни.

Цей проєкт не був спробою масового розповсюдження, а персоналізованою акцією, під час якої місцеві віруючі мали змогу самі визначити вміст подарунків відповідно до загальних побажань членів громад у їхній місцевості, а також особистих потреб окремих сімей. У кожній упаковці обов'язково була дитяча Біблія або інша християнська дитяча книжка.

Оскільки розповсюдження пакетів відбувалося у багатьох випадках підпільно, імена та фотографії їх одержувачів, а також розповсюджувачів змінено та заретушовано з метою їхньої безпеки. Проте ми щиро вдячні за дозвіл поділитися з вами їхніми свідченнями та фото на сторінках нашого молитовного бюлетеня. Читаючи ці історії, будь ласка, ***не забувайте молитися за тих, хто роздаватиме подарункові пакети цього року!***

Щоб переглянути ексклюзивні фотографії та прочитати розповіді про розповсюдження різдвяних подарункових пакетів в Україні та Північній Кореї, які не увійшли до цього випуску, відвідайте наш сайт ***www.vom-ru.org/christmas-ukr***.

SCAN ME!

З повагою,
Ерік та Хьон Сук Фолі

ПЛЕМ'Я ПАГОРБА ЛАХУ:
«Лише Бог може зробити таке!»

У горах Таїланду, М'янми, Лаосу, В'єтнаму та Китаю проживає етнічно різноманітна група людей, відома як плем'я лаху.

Бувши вихідцями з Тибету та Південно-Західного Китаю, із приходом до влади китайського комуністичного уряду представники племені частково розсіялися через переслідування. Християн лаху били, їхні Біблії спалювали, а будівлю їхньої церкви пристосували для світського використання. Нещодавно деякі з них зазнали переслідувань у М'янмі: за сприяння Об'єднаної армії штату Ва, уряд затримав пасторів, познімав хрести з церковних будівель і заборонив християнам використовувати їх.

Після того, як наш партнер доправив 150 пакетів із подарунками сім'ям із племені лаху, розсіяним по Північному Таїланду, Лаосу і М'янмі, він розповів: «Віруючі лаху були вражені щедрістю та любов'ю братів і сестер у Христі, яких вони ніколи навіть не зустрічали! ***Вони сказали, що лише Бог може зробити таке!»***

Один із пасторів був невимовно зворушений, знайшовши в пакетах книжку з учнівства своєю рідною мовою (у більшості представників племені лаху дуже обмежений доступ до літератури). Із настанням ночі пастор не спав, а прочитав книгу від початку до кінця й зміцнився у рішучості продовжувати навчати свій народ істини Слова Божого!

Наш партнер, який розповсюджував пакети з різдвяними подарунками, надіслав нам повідомлення: «Щиро дякую за те, що ви вплинули на духовне життя багатьох сотень віруючих лаху!»

Представники племені лаху зібралися на святкування Різдва. Пакети вже підготували й будуть роздавати сім'ям

КИТАЙ:

«Дорогоцінне Слово Боже»

Відтоді, як у 2018 році Китай ввів у дію нові закони, що стосуються релігії, неповнолітнім офіційно не дозволяється навіть переступати поріг приміщень церков. По всій країні заборонено церковні літні табори й недільні школи. Батьки не мають права взяти з собою до церкви навіть малечу. Міністерство освіти направило до дитячих садків, початкових та середніх шкіл директиву: ***учням не можна брати участь у жодній релігійній діяльності.***

Щомісяця комуністичний уряд відправляє мобільні бригади у складі трьох осіб для проведення несподіваних перевірок церков. Якщо в будівлі виявляють неповнолітнього, громаду штрафують на суму, еквівалентну приблизно 27 600 доларів США.

У той час як церковні літні табори заборонено, Комуністична партія Китаю (КПК) організовує табори «юних донощиків». У цих таборах дітей не лише навчають основ комуністичної ідеології, але також і необхідності та вміння шпигувати за батьками, вчителями й друзями та повідомляти про їхні антикомуністичні погляди й поведінку у відповідні органи.

Китайський уряд намагається викоренити християнство, перешкоджаючи тому, щоб майбутні покоління громадян країни чули та приймали Євангеліє Ісуса Христа. Проте християнство ніколи по-справжньому не процвітало в «тепличних умовах» майстерно декорованих церковних будівель та за наявності організованих на високому рівні дитячих програм під керівництвом оплачуваних професіоналів. Навпаки, воно процвітає у таких місцях, як похмурі тюремні камери, приховані від цікавого ока лісові галявини та особливо у домівках віруючих братів і сестер.

Саме тому різдвяні подарункові пакети, які наші партнери доставили до Китаю, такі важливі. У кожному з них отримувачі знайшли Біблію або інші християнські матеріали для сімейного навчання учнівства. Кожен пакет символізував церкву, яка народилася та зміцнюється у найбільш важливому та основоположному місці – ***у сімейній домівці!***

Ось деякі з багатьох дорогоцінних для нас відгуків китайських батьків про Біблії, які їхні діти отримали в наших подарункових наборах.

«Біблія китайською мовою надзвичайно цінна для нас. Ми не можемо відвідувати церкву через епідемію ковіду, як не можемо і проповідувати Слово Боже своїм дітям. Моліться за китайську церкву, за наших братів і сестер!

Брат Хонг».

«Дякую за ваші молитви за Китай. Нині китайська церква переживає дуже складну ситуацію. Тепер її члени ізольовані в усіх сенсах. Біблія була для нас недоступною, але дякую, що тепер ви надіслали нам дорогоцінне Слово Боже.

Сестра Хуан».

«Нині ситуація, у якій опинилася китайська церква та її члени, дуже важка. Багато людей перебувають перед лицем смерті. Економічна ситуація також складна. Великою проблемою є те, що місцеві церкви закриті через епідемію ковіду. Цінним і важливим даром є Біблія, яка дає нам надію. Будь ласка, моліться за Китай.

Брат Бай».

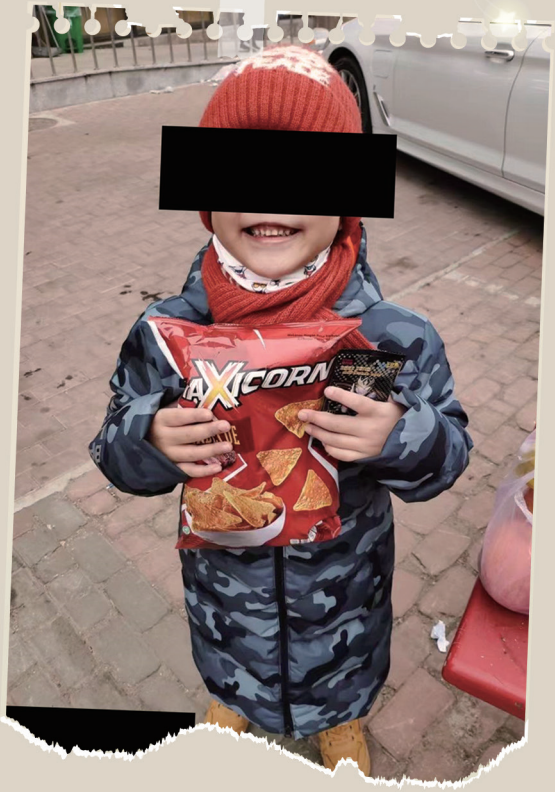

Китайський хлопчик радіє пакетику чипсів, який був у його різдвяному наборі

Старійшини села готуються до роздачі пакетів у Південному Китаї

2023 Листопад

Моліться!

Любі друзі! 5 листопада 2023 року і всі наступні неділі місяця приєднуйтесь до християн із понад 100 тис. церков у 130 країнах світу в молитві за переслідуваних дітей Божих.

Міжнародний день молитви за переслідувану церкву – це час особливої, посиленої, спільної молитви за тисячі християн по всьому світу, яких переслідують тому, що вони сповідують Ісуса Христа своїм Господом та Спасителем.

У ці дні церкви по всьому світу схиляться в молитві за братів і сестер, які живуть у країнах, ворожих до Євангелія, і з нетерпінням чекатимуть, як Бог відповість на їхні молитви.

fb.me/VOMKRUS
Голос мучеників

НЕДІЛЯ	ПОНЕДІЛОК	ВІВТОРОК	СЕРЕДА	ЧЕТВЕР	П'ЯТНИЦЯ	СУБОТА
			1	2	3	4
Бо дуже могутня ревна молитва праведного! Послання Якова 5:16			**ЛІВАН** Моліться про повернення керівників церкви, які залишили країну через економічну кризу.	**МАРОККО** Моліться про успіх контрабанди Слова Божого в країну.	**ЙОРДАНІЯ** Моліться, щоб лідери церков об'єдналися у служінні великій кількості біженців.	**КАМЕРУН** Моліться, щоб Бог забезпечив потреби християн, чиї села зруйнували бойовики «Боко Харам».
5	6	7	8	9	10	11
ДЕНЬ МОЛИТВИ ЗА ПЕРЕСЛІДУВАНУ ЦЕРКВУ *www.vom-ru.org/idop-2023*	**МОЗАМБІК** Моліться про підтримку тих, хто служить переміщеним та травмованим християнам.	**ІНДОНЕЗІЯ** Моліться за членів церкви «Хати Єсус Маха Кудус», які зазнали нападу у Вербну неділю.	**СИРІЯ** Моліться за пасторів, керуючись уривком із 1 Послання Петра 5:1–4.	**КУВЕЙТ** Моліться за євангелістів, які несуть Євангеліє кувейтському народу.	**ТАДЖИКИСТАН** Моліться за християн на північному сході країни, де панує радикальна форма ісламу.	**В'ЄТНАМ** Моліться, щоб ті, хто засліплений поклонінням духам предків, побачили істину Писання.
12	13	14	15	16	17	18
НЕПАЛ Моліться, щоб уряд припинив переслідувати тих, хто стає християнами.	**КЕНІЯ** Моліться за християн, удів та сиріт, які постраждали внаслідок нападів ісламістів.	**САУДІВСЬКА АРАВІЯ** Моліться, щоб християни, яких переслідують їхні сім'ї, отримали підтримку Божої сім'ї.	**ЄГИПЕТ** Моліться, щоб дитячі Біблії якнайшвидше потрапили до рук нетерплячих читачів.	**ПІВНІЧНА КОРЕЯ** Моліться, щоб уряд не блокував християнські радіопередачі.	**МАВРИТАНІЯ** Моліться, щоб Бог послав більше християнських працівників, які проповідують Євангеліє.	**ЛАОС** Моліться, щоб християни були вірними навіть серед страждань та втрат.
19	20	21	22	23	24	25
ЛІВІЯ Моліться про сміливість спільноти віруючих, які поклоняються в онлайнцерквах.	**ІНДІЯ** Моліться за християн, керуючись уривком із Послання до римлян 5:3–5.	**УГАНДА** Моліться за сестру Рут, удову замордованого благовісника.	**АЗЕРБАЙДЖАН** Моліться про вірність тих, хто зазнає духовних нападів.	**СОМАЛІ** Моліться про більшу єдність та довіру між керівниками церкви Сомалі.	**ШРІ-ЛАНКА** Моліться за тих, кого уряд дискримінує через християнське свідчення.	**КАЗАХСТАН** Моліться, щоб казахські християни брали на себе лідерське служіння у церкві.
26	27	28	29	30		
АЛЖИР Моліться за віруючих, чиї церкви закрив уряд.	**ЦАР** Моліться про сміливе свідчення про Христа серед мусульман.	**ТУРКМЕНІСТАН** Моліться за тих, хто шукає творчих способів розповсюдження Біблії в країні.	**ІРАК** Дякуйте Богові, що було поширено більше Біблій, аніж знищено екстремістами.	**ФІЛІППІНИ** Моліться, щоб ісламські екстремісти та повстанці-комуністи відмовилися від жорстокості й отримали мир Христа.		

ДОПОМОЖІТЬ ВІДПРАВИТИ РІЗДВЯНІ ПОДАРУНКОВІ ПАКЕТИ ДІТЯМ ХРИСТИЯН, ЯКІ ЗАЗНАЮТЬ ПЕРЕСЛІДУВАНЬ ЗА ВІРУ!

Минулого року ми доставили майже 4600 подарункових пакетів дітям переслідуваних християн до багатьох країн, зокрема в Україну, Росію, Північну Корею, Лаос, М'янму, Китай, Еритрею, Ефіопію та Середню Азію!

А цьогоріч ми плануємо відправити різдвяні посилки дітям у ще більше країн, серед яких Буркіна-Фасо, Камерун, Єгипет, Ефіопія, Індія, Малайзія, М'янма, Непал, Пакистан, Палестина та Філіппіни.

У кожному пакеті буде дитяча Біблія, шкільне приладдя та інші предмети, які спеціально підібрали для конкретної країни (продукти харчування, іграшки, шкільне приладдя, одяг та предмети гігієни).

Будь ласка, моліться за розповсюдження різдвяних подарункових пакетів та розгляньте можливість зробити пожертву на служіння «Голосу мучеників» на сайті *www.vom-ru.org/give.*

scan me!

Якщо ви бажаєте отримувати наш безкоштовний щоквартальний бюлетень «Голос мучеників» або замовити книжки та інші матеріали, просимо повідомити нам на адресу: info@vom-ru.org
Більше інформації про переслідування християн у різних країнах світу на нашому сайті www.vom-ru.org

ГОЛОС МУЧЕНИКІВ

ЕРИТРЕЯ ТА ЕФІОПІЯ:
«Церква — моя справжня родина!»

Пастор Т. і його церква в Тиграї є нашими давніми партнерами в служінні переслідуваним еритрейським віруючим та їх навчанні. Тиграй — це регіон у Північній Ефіопії, де проживає багато еритрейців. У 2020–2022 рр. цю територію було спустошено війною.

На превеликий жаль, багато будівель, у яких ми проводили навчання, через війну нині вже зруйновано. Під час наших тренінгів ми проводили хліболамання з віруючими та їхніми дітьми, які буквально вмирали від голоду, спричиненого війною. Міжнародні гуманітарні організації були не в змозі доставити їм їжу. Банки було закрито, дороги — перекрито, інтернет не працював. Звичайних громадян убивали безпілотниками. Однак ми молилися, щоб Бог дав можливість доправити їжу та дитячі Біблії віруючим, які їх просили, і Господь приготував шлях. Отримати навіть один різдвяний пакунок було надзвичайно складно, проте, завдяки вашій щедрості та Господній милості, ми змогли роздати 561 примірник Слова Божого!

Одна з наших улюблених історій — про 14-річну дівчинку на ім'я Міріам, яка отримала наш пакет. Коли її мати стала християнкою, батько дуже розлютився й вимагав, щоб вона зреклася Ісуса. Але коли жінка відмовилася зробити це, чоловік залишив їх із донькою. Через таку ситуацію та війну сім'я зіткнулася з величезними труднощами. Коли Міріам отримала різдвяний набір, її обличчя засяяло радістю, а мати зворушено вигукнула: ***«Церква — моя справжня родина!».***

Будь ласка, моліться за Міріам і за 561 сім'ю в Тиграї, які отримали пакунки минулого року.

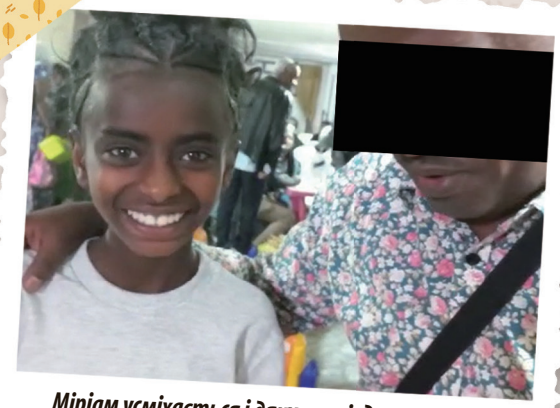

Міріам усміхається і дякує за різдвяний набір, який вона отримала

Дівчинка з регіону Тиграй в Ефіопії тримає Біблію, яку їй подарували в різдвяному наборі

ЛАОС: «Час ув'язнення не минув даремно»

Лаоська дівчинка з гордістю тримає різдвяний подарунок, який вона отримала

ПАСТОРА НОЯ ЗААРЕШТУВАЛИ ПІСЛЯ ТОГО, ЯК ЙОГО ОДНОСЕЛЬЦІ ПОЧАЛИ МАСОВО НАВЕРТАТИСЯ ДО ХРИСТА.

У 2019 році пастор заснував церкву й почав молитися разом із сімома місцевими віруючими. За рік до віри в Ісуса Христа прийшло кілька тисяч людей! Через стрімке зростання церкви влада заарештувала Ноя й упродовж шести місяців тримала в ув'язненні. Однак він не вважає час, який провів у в'язниці, змарнованим, оскільки вісім його співкамерників увірували у Христа!

Після звільнення Ной продовжує проповідувати Благу звістку про Ісуса Христа, і тепер він опікується сімома церквами, кожна з яких налічує майже тисячу віруючих.

Пастор Ной розповів нам про те, що влада вже вкотре загрожує йому тюремним ув'язненням, проте цього разу – мінімум на 10 років.

Попри небезпеку, пастор Ной допоміг роздати понад 700 різдвяних пакунків дітям по всьому Лаосу!

Про враження, яке справили на лаоських дітей наші різдвяні подарункові пакети, доставлені пастором Ноєм та його співробітниками, свідчать численні листи подяки, які ми отримали з різних регіонів країни. Ось уривки лише деяких із них:

«Вітаю! Мене звати Фет. Мені 9 років. Я хотів би подякувати вам за різдвяні подарунки. Я використовуватиму їх для навчання. Я вирішив старанно вчитися, щоб удосконалюватись, і сподіваюся підготувати себе до того, щоб стати Божим служителем. Дякую Тобі, Господи!»

«Мене звуть Кео, мені 12 років. Я дуже вдячний за різдвяний подарунок, особливо за шкільне приладдя та Біблію. Бажаю вам міцного здоров'я, успіхів у житті та служінні».

«Привіт, мене звуть Сенг, мені 16 років. Я дуже радий та вдячний за цей корисний для навчання різдвяний дар. Я отримав його з радістю. Подарунок чудовий, і цього року я почуваюся особливим. Тепер я маю власну Біблію й можу читати її щодня. Нехай Бог благословить усіх, хто щедро жертвував».

Група лаоських дітей позує з різдвяними наборами

СЕРЕДНЯ АЗІЯ:
«Не стомлюйтеся служити Богові!»

Незважаючи на те, що в деяких країнах Середньої Азії кількість жорстоких переслідувань зменшилася, в інших країнах вони все ще існують, а гоніння мусульманськими сім'ями і членами громад посилюється.

Пастор із Середньої Азії розповів нам, як нещодавно він проповідував Євангеліє хлопчикам-мусульманам у своєму селі. Один із них відразу ж повідомив своєму дядькові про пастора, який намагався відвернути його від ісламу. Наступного дня дядько хлопчика зателефонував пасторові, погрожував йому та лихословив Ісуса.

Пастор відповів: «До того, як познайомитися з Ісусом, я мислив так само, як і ти. Я сердився на людей, які намагалися розповісти мені про Нього. Проте, коли я зустрів Ісуса, моє життя змінилося, і тому я розповів твоєму племіннику про Царство Небесне!»

Дядько пригрозив, що прийде разом із сином і поб'є пастора. Він також обіцяв викликати поліцію, якщо той знову говоритиме дітям про Ісуса.

Пастор підсумував свою розповідь словами: ***«Це труднощі, про які Господь попереджав нас, але ми не перестанемо проповідувати Євангеліє!»***

Цей пастор був одним із тих, хто допомагав нам доставляти різдвяні набори дітям із християнських сімей у його районі.

870 пакетів (на 170 більше від нашої першопочаткової мети для Середньої Азії) було роздано в кількох регіонах країни, як у великих містах, так і у віддалених кишлаках. У кожному з них – базові продукти харчування (злаки, макарони, крупи), мийні засоби, цукерки та біблійні розмальовки.

Ми отримали багато листів подяки від дітей, їхніх батьків та наставників, які роздавали набори! Ось лише деякі з них:

«Мене звати Насіба. Я віруюча. Мені 12 років. Я вдячна Ісусові та вам за подарунок. У ньому було багато смачних солодощів. Щиро дякую! Нехай Бог благословить кожне ваше служіння. Будь ласка, не втомлюйтеся служити!»

«Мене звуть Улугбек. Я віруючий. Мені 14 років – я найстарший у сім'ї. Дякую за подарунки! Вони – чудові, усередині багато солодощів. Нехай Бог благословить вас! Бог любить вас і піклується про вас. Не стомлюйтеся служити Йому».

«Я – пастор церкви в одній із середньоазіатських країн, хочу подякувати вам за братню допомогу у формі продуктів харчування та новорічних подарунків. Ми отримали 55 пакетів і роздали їх у трьох містах та областях нужденним братам і сестрам. Це було величезне благословення перед Новим роком та Різдвом. Сім'ї, які отримали ці подарунки й благословення, дуже щасливі та вдячні Богові. Від їхнього імені та від себе особисто хочу подякувати всім, хто брав участь у здійсненні цього проєкту. Як написано: «Дехто сипле щедро, і йому ще прибуває». Нехай благословить вас Бог Отець і винагородить за вашу братню любов!»

Двоє дітей із Середньої Азії позують із подарунками з різдвяного набору

Середньоазіатські діти отримали пакети з цукерками